12+

ГАЗЕТА УФИМСКОГО ГОСУДАРСТВЕННОГО АВИАЦИОННОГО ТЕХНИЧЕСКОГО УНИВЕРСИТЕТА

Авиатор

ИЗДАЕТСЯ С ОКТЯБРЯ 1966 ГОДА | ЧЕТВЕРГ, 5 ДЕКАБРЯ 2019 ГОДА | № 39 (2128)

Учеба в Сколково - стр.2
Страсти по физике - стр.3
Вы поедете на бал? - стр.4

ПОЗДРАВЛЯЕМ!

Наша команда по киберспорту Dota 2 заняла второе место в финале межрегиональных студенческих игр «Киберуниверсиада-2019» в Санкт-Петербурге. А менеджер направления Korey1337 Святослав Пегов одержал победу в турнире по Mortal Combat.

Состязания проводит Санкт-Петербургский госуниверситет при организационной поддержке Федерации компьютерного спорта Санкт-Петербурга и Спортивного клуба СПбГУ «Балтийские Орланы» с использованием гранта Федерального агентства по делам молодежи.

ЕСТЬ АККРЕДИТАЦИЯ!

Приказом Рособрнадзора № 1623 от 29.11.2019 г. нашему университету переоформлено свидетельство о государственной аккредитации образовательной деятельности в отношении уровня профессионального образования по следующим укрупненным группам профессий, специальностей и направлений подготовки профессионального образования:

23.00.00 – Техника и технологии наземного транспорта (магистратура) сроком действия до 08.08.2024 г.;

38.00.00 – Экономика управления (магистратура) сроком действия до 08.08.2024 г.

ПРИГЛАШАЕМ

4-7 декабря университет проводит Всероссийский соревновательный марафон по моделированию, проектированию и аддитивным технологиям в машиностроении в формате хакатона.

5 декабря пройдет научно-практическая конференция «Совершенствование налогового администрирования». Начало в 10.00 в актовом зале 1 корпуса.

5 декабря состоится встреча врио ректора С.В.Новикова со студентами-спортсменами. Начало в 16.00 в актовом зале 3 корпуса.

12 декабря в Доме студентов состоится традиционный конкурс «Мистер УГАТУ-2019». Начало в 18.00.

14 декабря в университете пройдет День открытых дверей. Школьников ждут с 12.00 в 9 учебном корпусе.

1944-2019: 75 ЛЕТ В СТРОЮ

Подготовка офицеров запаса началась на военной кафедре УАИ в 1944 году. Первый выпуск лейтенантов состоялся в победном 1945-м. Вот уже 75 лет Уфимский авиационный является настоящей кузницей офицерских кадров для Вооруженных Сил страны.

Сегодня в Башкортостане только в УГАТУ работает Военный учебный центр (ВУЦ) - своеобразное военное училище в стенах гражданского вуза. Подготовка ведется по трем направлениям - кадровых офицеров, офицеров запаса и солдат запаса. Отзывы на выпускников университета из воинских частей убедительно свидетельствуют о высоком уровне их общеинженерного и профессионального образования, гражданского самосознания, готовности выступить на защиту Отечества.

Наш Институт военно-технического образования (начальник-полковник М.М.Биглов) является центром конструктивного взаимодействия вуза с объединениями военно-патриотической направленности, молодежными, ветеранскими и общественными организациями. Студенты Военного учебного центра - активные участники городских и республиканских мероприятий.

В конце ноября в ИВТО прошла III научно-практическая конференция «Военно-патриотическое воспитание». Участниками форума стали преподаватели, студенты университета и многочисленные гости – представители военкомата республики, ДОСААФ, начальники Военных учебных центров университетов Москвы, Воронежа, Омска, курсанты ЮИ МВД РФ, кадеты и юнармейцы образовательных учреждений Уфы, Ишимбая, Стерлитамака.

«Славная история российской армии, традиции боевого товарищества, преемственности поколений являются образцом в формировании нравственных ориентиров молодежи», - выступая на открытии, сказал врио ректора С.В.Новиков, выпускник военной кафедры УГАТУ 1999 года. «Я искренне рад видеть сегодня наших ребят в красивой военной форме, вы сделали верный выбор своей будущей профессии, и я вас в этом всегда поддержу», - подчеркнул Сергей Владимирович.

В ходе пленарного заседания конференции состоялось торжественное награждение юбилейными памятными медалями «75 лет военной подготовке в УАИ-УГАТУ».

Общаясь во время экскурсии по городу и университету, коллеги из других ВУЦ страны отмечали хорошую материально-техническую базу нашего военного института, его творческую атмосферу, широкий спектр военно-учетных специальностей. Чтобы стать кадровыми офицерами или офицерами запаса к нам приезжают учиться ребята из разных регионов страны. Как, например, первокурсница Даша Селиванова из Архангельской области, которая поступила на направление «Инфокоммуникационные технологии».

Е.КАТКОВА

НЕДЕЛЯ УГАТУ

Решением Ученого совета университета утвержден брендбук вуза. Подробные правила применения символики УГАТУ изложены в «Руководстве по использованию фирменного стиля». См. на сайте: https://www.ugatu.su/brandbook-ugatu/

Состоялась встреча работников военкомата Кировского и Ленинского районов г.Уфы, отдела мобилизационной подготовки со студентками ФИРТ и УАТ, обучающимися по специальностям, которые подлежат постановке на воинский учет. Начальник мобилизационного отдела Г.И.Ухин рассказал собравшимся о правилах воинского учета, а представитель военкомата Г.Р.Тактамышева ознакомила с особенностями прохождения медицинской комиссии и получения военных билетов.

КАК НАЗОВЕМ?

Завершается реконструкция университетской столовой в студгородке.

На 02.02.2020 назначено торжественное открытие кафе на первом этаже общежития № 6. Строительно-монтажные работы уже завершены, идет этап оформления документации. **Объявляем конкурс названия! Пишите** gazetaaviator@mail.ru

Активистов ждут фирменные призы!

МОЗГОВОЙ ШТУРМ

По инициативе и при поддержке врио ректора С.В.Новикова группа сотрудников УГАТУ прошла обучение в Московской школе управления Сколково по программе «Школа ректоров».

Эта программа разработана для руководителей сферы высшего образования, нацеленных на повышение эффективности управления и системные изменения в своих университетах. Участниками обучения стали проректоры А.А.Быбин, Л.А.Берешева, начальник ФУ Р.Д.Алданова, начальник НИЧ Г.К.Агеев, директор ИАТМ К.Н.Рамазанов, доцент кафедры ЭМ В.Е.Вавилов.

Рассказывает директор ИАТМ профессор К.Н.Рамазанов:

- Московская школа управления «Сколково» - совместный проект представителей российского и международного бизнеса. Это удивительное место, где хочется учиться! Приоритетной задачей этой образовательной программы и является обучение командной работе. Вместе с нами были представители топ-менеджмента не только ведущих российских федеральных и национально-исследовательских университетов, но и региональных.

Все пять дней пребывания шла напряженная работа. Мозговой штурм (лекции, тренинги) длился с 9.00 до 20.00, а затем до 23.00 мы работали в группах над «домашними заданиями», которые необходимо было представить на следующий день в рамках пленарного заседания.

Президент Сколково, выпускник УАИ 1986 года А.В.Шаронов встретился с представителями родного вуза.

Организация высочайшего уровня! Профессионалы экстра-класса провели исторический экскурс развития образования в мире в привязке к промышленным революциям, ознакомили нас с аналитикой глобального рынка образования. Мы изучали проблемы, пути и методы управления трансформацией вузов, шло абсолютное погружение. Работа продолжается и сейчас через межмодульные приложения, адаптированные, в том числе для работы со смартфонами.

Итогом станет защита командного проекта, который поспособствует созданию Концепции развития УГАТУ до 2025 года.

Е.КАТКОВА

В УСЛОВИЯХ НЕПРЕРЫВНОСТИ ПРОИЗВОДСТВА

В ПАО «Кузнецов» (Самара) завершилось обучение по программе профессионального обучения и дополнительного профессионального образования «Управление компетенциями персонала в области качества».

Двести семьдесят работников предпенсионного возраста предприятия получили удостоверение о повышении квалификации в объеме 40 часов.

В течение двух месяцев в реализации программы приняли участие преподаватели ИАТМ Н.А.Сухова, О.В.Коленченко, И.И.Ягафаров, И.И.Емаев. Сотрудничество началось еще летом, когда в стенах ПАО «Кузнецов» преподаватели УГАТУ сами прошли обучение менеджменту качества, стандартам предприятия, управлению изменениями конструкторской и технологической документации, обеспечения качества продукции, управления специальными технологическими процессами и др.

Накопленный опыт лег в основу создания образовательной программы, которую и представили наши преподаватели для обучения работников предпенсионного возраста на ведущем предприятии России. Напомним, ПАО «Кузнецов» специализируется на разработке, производстве, техническом сопровождении эксплуатации и ремонте газотурбинных авиационных, жидкостных ракетных двигателей и газотурбинных установок для наземного использования в газовой отрасли, энергетике. С 2017 года в объединении идет мощная модернизация и техперевооружение производства.

Говоря о реализации программы, нельзя не отметить большую поддержку руководства УГАТУ, вузовского ЦДО, благодаря чему создался режим максимального взаимопонимания с руководством ПАО «Кузнецов», который и помог реализовать программу повышения квалификации в условиях непрерывности производства.

С.ШЕХТМАН, профессор кафедры ТМ, руководитель программы

СОЮЗ НАУКИ И ПРАКТИКИ

28 ноября состоялся круглый стол «Перспективные технологии в современном двигателестроении».

С приветствием к участникам форума обратился проректор по научной работе, заведующий кафедрой ДВС, профессор Р.Д.Еникеев. Основная тема мероприятия - реализация проекта «Исследование теплофизических свойств наноструктурных композиционных покрытий и разработка технологии и образцов оборудования для создания теплостойких поршней двигателей транспортных средств».

Три года эффективной работы коллектива кафедры ДВС и индустриального партнера принесли свои результаты: исследования уже переданы заказчику – крупнейшей российской компании АО «Русская механика» (г.Рыбинск). Как отметил руководитель проекта, профессор Р.Д.Еникеев, «теперь мы нацелены на выполнение более крупных заказов».

Э.ГАНИЕВА

29 ноября «Агитпоезд-2020» прибыл в г.Октябрьский. Студенты ФАДЭТ Егор Боронин и Никита Кузьмин провели мастер-класс «Устройство и функционирование ракетных двигателей».

СТРАСТИ ПО ФИЗИКЕ

Приближается конец семестра. В это время на кафедре физики особенно оживленно. Студенты толпятся у лабораторий, стараясь рассчитаться с задолженностями. Ведь часто только два-три студента из группы успевают закрыть лабораторные работы в срок. Остальные бьют себя в грудь, доказывая, что роковые обстоятельства не позволили это сделать им вовремя. Только, может, дело не в обстоятельствах, а в неумении организовать свою учебу?

История знает замечательные примеры самовоспитания. Так, знаменитый Бенджамин Франклин из-за отсутствия денег в семье проучился в школе всего два года, а свое блестящее образование получил самостоятельно, благодаря великому труду и упорству. Франклин определил 13 добродетельных качеств, которые неуклонно развивал в себе, в том числе трудолюбие, справедливость и искренность. Он каждую неделю следил за выработкой в себе конкретного качества. Каждый день помечался в блокноте плюсом, если оно проявлялось, и минусом, если не получалось. Его труды увенчались успехом. Ему удалось обрести эти добродетельные качества и многого достигнуть в жизни. Например, Франклин много занимался изучением электричества. Ему принадлежит обозначение положительного и отрицательного электричества как «+» и «–».

Не пора ли задуматься о самосовершенствовании и нашим студентам? Тогда не надо будет доказывать преподавателю свою честность (виноват не я, помешали обстоятельства, я все сдал, преподаватель потерял свои записи). Фантазия неисчерпаема! Только понятно, что вся проблема в самом студенте: честному человеку не надо оправдываться.

Порядочные люди умеют ценить время - и свое, и других. Запредельно перегруженные преподаватели кафедры и после окончания занятий продолжают принимать отчеты по лабораторным работам. Принимают повторно зачеты и экзамены. И часто потому, что студенты не умеют организовать себя. Учеба – это большой труд. Студент, воспитавший в себе трудолюбие и силу воли, всегда хорошо будет справляться со своими обязанностями. К сожалению, есть и те, кто надеется списать, что дискредитирует сам смысл высшего образования. Ведь время, которое тратится на бесконечные пересдачи, могло быть использовано творчески, на расширение своего кругозора.

Нам всем не безразлично, в какой стране будут жить наши дети. От сегодняшних студентов в том числе зависит, какой она будет завтра. Хотелось бы верить, что они будут жить в порядочном, образованном обществе. Один из самых богатых в мире людей Уорен Баффетт говорил: «Нанимая людей, я обращаю внимание на три качества. Первое - цельность, второе - интеллект и третье - высокая энергетика. Но при отсутствии первого - два других убьют вас!» Под словом «цельность» переводчик имел в виду порядочность.

Р.ЧЕМБАРИСОВА,
профессор кафедры физики

Экзамен дистанционно сдает третьекурсница Стокгольмского университета Линнея Умарк. Супруга форварда с/к «Салават Юлаев» Линуса Умарка, она уже несколько лет живет в Уфе, и вполне освоилась. Благо, что климатические условия России и Швеции похожи. Сейчас у нее на руках девятимесячная дочурка Хельма (она пришла с ней на экзамен!), с которой ей помогает русская няня. Ну, а в походах по магазинам Линнея пользуется гугл-переводчиком. Когда выпадает свободное время, супруги предпочитают проводить его вместе дома или с семьями товарищей по команде.

М.КУЛИКОВА

НАШИ ПОБЕДЫ

В университете прошел региональный (II) этап Всероссийской студенческой олимпиады по математике для студентов математических, технических и экономических направлений подготовки и специальностей вузов России.

В общем зачете все три места забрали третьекурсники ОНФ специальности «Прикладная математика и информатика». Победу одержал Радмир Мардамшин, второе место занял Илья Сорокин, третье - Данил Кильдияров. Они же показали лучшие результаты в общем зачете среди математических специальностей.

Напомним, что олимпиадные задания формируются из всех разделов математики, входящих в ФГОС направлений (специальностей) подготовки.

ПРОКАЧАЛИ СВОЙ АНГЛИЙСКИЙ

29 ноября УГАТУ вновь присоединился к Всероссийской акции «Диктант по английскому языку», инициатором которой выступает Казанский (Приволжский) федеральный университет.

Участниками масштабного мероприятия одновременно стали около 19 тысяч человек в 54 регионах страны.

В большой аудитории 9-го корпуса собрались более 100 уфимских школьников и студентов. Организатор площадки - кафедра ЯЗКиПЛ (заведующая – профессор Т. М.Рогожникова).

По видеосвязи знатоков английского языка приветствовали руководители вузовского сообщества из разных уголков страны. Врио ректора нашего университета С.В.Новиков пожелал всем успехов в дальнейшем изучении языка международного общения и удачи в написании диктанта.

В течение часа участники писали диктант, проверяя свои знания английского языка, навыки письма и аудирования. Результаты будут размещены на официальных сайтах УГАТУ и КФУ.

Э.ГАНИЕВА

С ЮБИЛЕЕМ!

Коллеги поздравляют доцента кафедры ТК, к.т.н. Айрата Юлаевича Хасанова.

Выпускник МГУ, он всю жизнь трудится в нашем вузе. Заместитель заведующего кафедрой по учебной работе, Айрат Юлаевич внес большой вклад в организацию учебного процесса. Он - активный участник становления и развития направлений бакалавриата и магистерской подготовки кафедры, а также аттестации ряда специальностей.

Мы уважаем Айрата Юлаевича за его высокий профессионализм, отзывчивость, умение находить контакт с коллегами и студентами. Он обладает даром интересного собеседника, умеет доходчиво донести до слушателя содержание обсуждаемой темы в различных предметных областях и, в первую очередь, профессиональной.

Желаем юбиляру благополучия и дальнейших творческих успехов!

ТВОРИ ДОБРО

5 декабря - Международный день добровольцев.

Активисты профбюро ФИРТ посетили Куганакский детский дом. Студенты организовали для ребятишек увлекательный квест. А также привезли подарки. Спасибо всем, кто участвовал в благотворительном сборе!

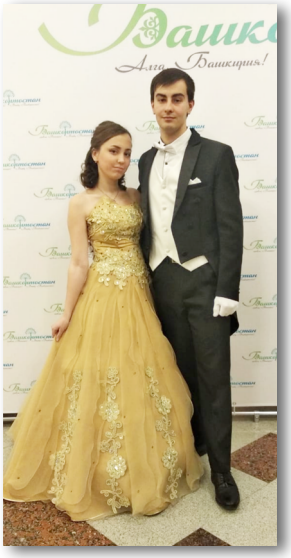

ВЫ ПОЕДЕТЕ НА БАЛ?

25 ноября в Колонном зале Министерства сельского хозяйства РБ прошёл V межвузовский студенческий бал. Все уфимские вузы приняли участие, причем большинство пар были из нашего университета, и в том числе из ВУЦ. Вальсу, полонезу и другим танцам нас обучали молодые хореографы БГПУ.

Это был великолепный вечер: живая музыка, фраки, пышные платья, настоящая атмосфера XIX века! Улыбки, радостные лица. Девушки выглядели как принцессы, а парни как кавалеры и джентльмены. Наши студенты Роман Афанасьев и Юлия Нуриева получили приз зрительских симпатий.

Всем очень понравилось! Это позволило погрузиться в увлекательный волшебный мир. К тому же мне, как будущему офицеру, важно научиться хорошо танцевать, чтобы в духе прекрасных традиций принять участие в офицерском бале.

Д.ГЕРАСИМОВ, гр.СЭМС-213

Впервые в этом году для бойцов студенческих отрядов республики был организован «Осенний бал». Его инициатором выступил наш университет. Командир штаба студотрядов УГАТУ Юлия Назарова уверена, что такое красивое завершение трудового сезона станет новой студенческой традицией.

ФГБОУ ВО «УГАТУ»

объявляет конкурс на замещение должностей педагогических работников, относящихся к профессорско-преподавательскому составу:

1. Перечень должностей:

- профессор кафедры **вычислительной техники и защиты информации** (1,0 ст.);
- ассистент кафедры **вычислительной техники и защиты информации** (0,1 ст.);
- доцент кафедры **технологии машиностроения** (0,25 ст.);
- ассистент кафедры **технологии машиностроения** (0,5 ст.).

2. Квалификационные требования по должностям педагогических работников:

1) по должности профессора:

Требования к образованию и обучению	Высшее образование – специалитет, магистратура, аспирантура (адъюнктура), ординатура, ассистентура-стажировка, направленность (профиль) которого, как правило, соответствует преподаваемому учебному курсу, дисциплине (модулю).
Требования к опыту практической работы	При несоответствии направленности (профиля) образования преподаваемому учебному курсу, дисциплине (модулю) – опыт работы в области профессиональной деятельности, осваиваемой обучающимися, или соответствующей преподаваемому учебному курсу, дисциплине (модулю). Стаж научно-педагогической работы не менее пяти лет.
Особые условия допуска к работе	Отсутствие ограничений на занятие педагогической деятельностью, установленных законодательством Российской Федерации. Ученая степень (звание) (кроме преподавания по образовательным программам в области физической культуры и спорта).
Необходимые знания и умения	См. Профессиональный стандарт «Педагог профессионального обучения, профессионального образования и дополнительного образования», утвержденный приказом Министерства труда и социальной защиты Российской Федерации от 8 сентября 2015 г. № 608н.

2) по должности доцента:

Требования к образованию и обучению	Высшее образование – специалитет, магистратура, аспирантура (адъюнктура), ординатура, ассистентура-стажировка, направленность (профиль) которого, как правило, соответствует преподаваемому учебному курсу, дисциплине (модулю). Дополнительное профессиональное образование на базе высшего образования (специалитета, магистратуры, аспирантуры (адъюнктуры), ординатуры, ассистентуры-стажировки) – профессиональная переподготовка, направленность (профиль) которой соответствует преподаваемому учебному курсу, дисциплине (модулю).
Требования к опыту практической работы	При несоответствии направленности (профиля) образования преподаваемому учебному курсу, дисциплине (модулю) – опыт работы в области профессиональной деятельности, осваиваемой обучающимися или соответствующей преподаваемому учебному курсу, дисциплине (модулю). Стаж научно-педагогической работы не менее трех лет. При наличии ученого звания – без предъявления требований к стажу работы.
Особые условия допуска к работе	Отсутствие ограничений на занятие педагогической деятельностью, установленных законодательством Российской Федерации. Ученая степень (звание) (кроме преподавания по образовательным программам в области физической культуры и спорта).
Необходимые знания и умения	См. Профессиональный стандарт «Педагог профессионального обучения, профессионального образования и дополнительного образования», утвержденный приказом Министерства труда и социальной защиты Российской Федерации от 8 сентября 2015 г. № 608н.

3) по должности ассистента:

Требования к образованию и обучению	Высшее образование – специалитет или магистратура, направленность (профиль) которого, как правило, соответствует преподаваемому учебному курсу, дисциплине (модулю) Дополнительное профессиональное образование на базе высшего образования (специалитета или магистратуры) – профессиональная переподготовка, направленность (профиль) которой соответствует преподаваемому учебному курсу, дисциплине (модулю).
Требования к опыту практической работы	При несоответствии направленности (профиля) образования преподаваемому учебному курсу, дисциплине (модулю) – опыт работы в области профессиональной деятельности, осваиваемой обучающимися или соответствующей преподаваемому учебному курсу, дисциплине (модулю). Ассистент: без предъявления требований к стажу работы.
Особые условия допуска к работе	Отсутствие ограничений на занятие педагогической деятельностью, установленных законодательством Российской Федерации.
Необходимые знания и умения	См. Профессиональный стандарт «Педагог профессионального обучения, профессионального образования и дополнительного образования», утвержденный приказом Министерства труда и социальной защиты Российской Федерации от 8 сентября 2015 г. № 608н.

3. Место (адрес) приема заявлений для участия в конкурсном отборе: г. Уфа, ул. К. Маркса, 12, первый корпус, 1 этаж, кабинет № 120, отдел кадровой работы УПиКР.

4. Срок приема заявлений для участия в конкурсном отборе – по 09.01.2020 включительно.

5. Место и дата проведения конкурсного отбора для следующего перечня должностей:

- профессор кафедры вычислительной техники и защиты информации – 27.02.2020;
- ассистент кафедры вычислительной техники и защиты информации – 20.02.2020;
- доцент кафедры технологии машиностроения – 20.02.2020;
- ассистент кафедры технологии машиностроения – 20.02.2020.

Место проведения конкурсного отбора: г. Уфа, ул. К. Маркса, 12, учёные советы структурных подразделений для должностей: доцент, ассистент, ученый совет университета для должности профессора.

Перечень документов, подлежащих обязательному приобщению к заявлению на участие в конкурсе, указан в пунктах 2.7, 2.9 Положения о порядке замещения должностей педагогических работников, относящихся к профессорско-преподавательскому составу в федеральном государственном бюджетном образовательном учреждении высшего образования «Уфимский государственный авиационный технический университет».

Учредитель – Федеральное государственное бюджетное образовательное учреждение высшего образования «Уфимский государственный авиационный технический университет». Свидетельство № 514 от 15.05.1995 г., выдано Министерством печати и массовой информации РБ. Адрес редакции, издателя и типографии: 450008, г. Уфа, ул. К.Маркса, 12, корп. 2, ком. 312. Телефоны: 273-76-67, 41-84, www.ugatu.su/Aviator. E-mail: gazetaaviator@mail.ru Бесплатно. Подписано в печать по графику и фактически 05.12.2019 г. в 12.00. Главный редактор Е.В.КАТКОВА. Верстка – О.М.Толкачёва. Печать РИК УГАТУ. Заказ – 1249. Тираж 1500 экз.